XV. évfolyam 4. szám 2018. április

MAKÁDI ÚJSÁG

Makád Község Önkormányzata és a Református Egyház lapja

Pánczél Károly országgyűlési képviselő úr ünnepi beszéde

A PROJEKT A MAGYAR ÁLLAM TÁMOGATÁSÁVAL VALÓSUL MEG

MAGYARORSZÁG KORMÁNYA

NEMZETGAZDASÁGI MINISZTÉRIUM

PESTMEGYE

MAKÁD KÖZSÉG ÖNKORMÁNYZAT
2322 MAKÁD KOSSUTH LAJOS UTCA 52.

PM_ONKORMUT_2016
Önkormányzati tulajdonú belterületi szilárd burkolattal történő kiépítésének, felújításának és korszerűsítésének támogatása gazdaságfejlesztési céllal Pest megye területén

A TÁMOGATÁS ÖSSZEGE:
43.457.749.- FORINT

PM_ONKORMUT_2016/130

A TÁMOGATÁS FORRÁSA A PEST MEGYE TERÜLETFEJLESZTÉSI KONCEPCIÓJA 2014-2020 ÉS PEST MEGYE TERÜLETFEJLESZTÉSI PROGRAMJA 2014-2020 MEGVALÓSÍTÁSÁHOZ NYÚJTOTT CÉLZOTT PÉNZÜGYI KÖLTSÉGVETÉSI TÁMOGATÁS ÉS A PEST MEGYEI FEJLESZTÉSEK ELŐIRÁNYZATBÓL

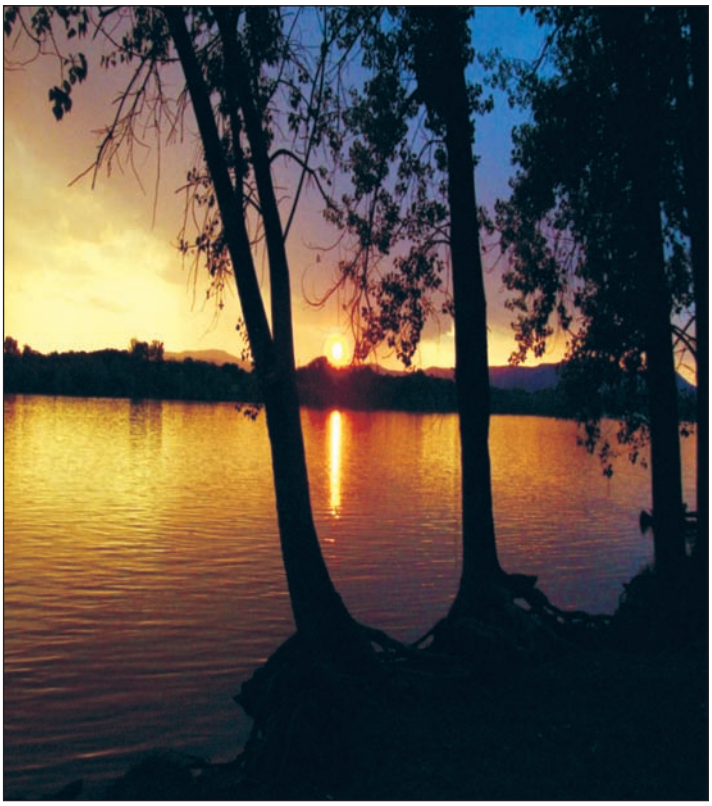

Naplemente a Dunánál

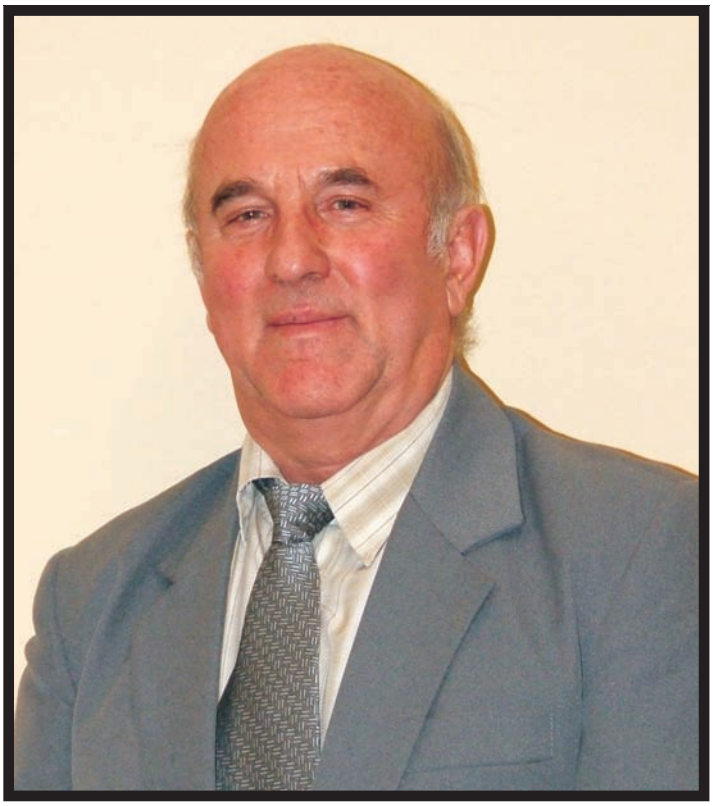

Dosztály László alpolgármester (1953–2018)
1990-2018 között 6 cikluson át a település alpolgármestere

Fájó búcsú Dosztály László alpolgármester úrtól

Elbúcsúztunk.

De még mindig lehetetlen megfogalmazni, hogy az ember mit is érez ilyenkor. Nincsenek megfelelő szavak.

Kavarognak a gondolatok, az emlékek, s csak mély csend van.

Emlékezzünk szeretettel Dosztály Laci bácsira.

Miért mind a jókat, bár tudnánk. Túl sokan mennek el jók, túl korán, gyorsan. Osztozunk családja, barátai, kollégái nagy gyászában –, akik közelről, távolról ismerhették. Annyi jó dolog, jó tett, s jó emberből kéne idelent a Földön 5 milliószor több. Bár visszahozhatott s itt tarthatott volna még az élet, bár néha az ember bízva fogadná el időben vagy kérne segítséget, bár adna még sok szép vidám, szép, jó percet, csodát, sikereket, hisz annyi szép várhatott volna még reád! Ha ajtó nyílik, te még mindig kilépsz mosollyal arcodon, családodra nevetve, bennünk így maradsz meg örökre, egészséges, örök fiatalnak, legszebb pillanatokban! A mosolyod és vidámságod, lelkesedésed, békés természeted hiányát az egész község és mi a Hivatal munkatársai is érezni fogjuk. Van mi s van ki már sohasem, semmi mással már nem pótolható, hiába hoz az élet mást, jobbat, szebbet, többet újra. Kertész Imre írja: „Nagy igazság ez! Addig becsüljétek egymást, amitek van, jóban, rosszban építsetek szép, hasznos, segítő közösséget, ne forduljatok el egymástól telített, mindenki maga éltét élve, elszigetelve. Ő is ezt akarná, legyen mindenhol szeretet, megértés, vidámság, tudjátok szeretni legalább azokat, azt, amitek van, mint ő, legyen egymás segítése, tisztelet és béke!” Reméljük, már megleled azt odaát mit itt kerestél, megleltél, s amit nem, békét talál lelked. Osztozunk a távolból, tiszteletben tartva gyász idejét s fájdalmát, a gyászoló család, a rokonok, barátok, kollégák s ismerősei mély gyászában. Bármi kell, merjetek kérni, néha bízni, hinni és remélni. Vagyunk, voltunk, leszünk mi is. Boldog szeme, arca emlékeink,

2018. február 13-án, félárbocon Makád zászlója

Emlékére

Búcsúztatása 2018. február 24-én volt, a makádi Rendezvénytéren, ahol méltóképpen tudtuk Őt elbúcsúztatni több száz ember részvétele mellett. Hamvait a család a Nagy-Duna vizébe szórta.

Soha nem fogunk elfelejteni!

Nyugodj békében!

kinek szíve mélyén örökre mosolyog rátok. Ne feledjétek a jót, mert csak azt lehet elvinni innét, érzést, emléket, pillanatokat, tetteit, szavait és arcát! Aki szeret és szeretett, az a sírig s azon túl is fog, mikor őt viszik, bízik és hisz, sohasem feled! Emlékedre tavasszal s ősszel fát, bokrokat s virágokat ültetünk, gyertyát gyújtva emlékezünk, az emlék örökké virágozzék, el ne hervadjék.

Mindig SZERETETTEL fogunk Rád gondolni! Nyugodj békében!

A Hivatali munkatársak nevében:
Antal Mária

Fájdalom, ez az egy, amit érzünk! Fájdalom és hiány. Nagy űr keletkezett lelkünkben és szívünkben.

Tisztelettel elhangzó szavak, kedves kis anekdoták, megszívlelendő bölcsességek – ezek jutnak eszünkbe mikor szeretett kollégánkat, Dosztály Lászlót – vagy ahogy mindenki hívta: Doszi bácsit – búcsúztatjuk.

A búcsú nehéz, mikor egy olyan útra kísérjük Őt, ahonnan nincs visszatérés számára. Ez a mai nap!

Ez a mai nap, mikor számot kell vetnünk, milyen embert vesztettünk el. Igen, embert, mert kivételes emberséggel kezelt minden körülötte lévőt! Ezért köszönettel és hálával adózunk emlékének.

Köszönet és hála az emberségért, a segítőkészségért és a sok-sok pillanatért, melyek mára már szép emlékek.

Élete volt a hivatása, ez volt maga Doszi bácsi. Több mint emberöltőnyi tapasztalatot és elismertséget szerzett szakmájában.

Pótolhatatlan személy volt Ő. Pótolhatatlan mind szakemberként, mind emberként, mind közösségépítőként.

1978-as év. Ekkor kezdte meg munkáját a Vízügyi Igazgatóság III. Szakaszmérnökségén. Tisztelettel és alázattal viszonyult hivatásához. A kezdeti években gátőrként tapasztalatokat gyűjtő Laci, derék munkájának eredményeképpen előbb szállítási ügyintéző, majd építésvezető, később, 2011. 06. 01-vel gátfelügyelővé vált. Szakmai menetelése csúcsán szakaszmérnök-helyettes lett 2011-ben.

Mindez nem lehetett volna másként lehetséges, csak a rá jellemző kiemelkedő empátiával, odafigyeléssel és szakmai fogékonysággal.

A közösségért érzett mély felelősségtudat jellemezte Laci bácsit. Szakszervezeti titkárságát 1980-ban kezdte meg, majd később Bizalmi pozíciót látott el, egészen nyugdíjba vonulásáig.

Közösség-összetartó szelleme a sport szeretetében is megnyilvánult. A Szakaszmérnökség egységét a sport iránti elkötelezettsége útján valósította meg. Az Igazgatósági Sportnapok megszervezésében, lebonyolításában oroszlánrészt vállalt. A szervezésen túl aktív részvételével vált a közösség bölcs kovácsává. A sport útján egybeforrasztott emberek s jellemek a mindennapok akadályait is sportemberi egyenességgel vállalják. Ez volt az ő lelki iránytűje, melyet környezetével is megosztott.

Szakmájának kiválósága hagyott itt bennünket. Az árvízvédelemben szerzett gyakorlati tapasztalatai kulcsfigurává tették személyét. Az 1980-ban társvízügynél végzett kőrösi árvizek során elévülhetetlen szakmai érdemeket szerzett. Tudásának, hatalmas tapasztalatának, bölcsességének és talpraesettségének köszönhetően az elmúlt évtizedek árvízi védekezéseiben jelentős szerepet töltött be.

Az ezredforduló évének elhúzódó tiszai árvizénél meghatározó szakmai támogatást nyújtott a szorongatott helyzetben lévő kollégáknak.

2002-ben szokatlan módon a nyár utolsó hónapjában tette próbára a vén Duna a vízügyi ágazatot. Doszi bácsi ekkor is teljes helytállással tette a dolgát. Tapasztalata és bölcsessége segített átlendülni a nehézségeken.

A 2006-os esztendő ismételten egy ritka jelenséggel hívta fel magára a figyelmet. Két nagy folyónk egyszerre próbált meg kilépni medréből. Ám sokat látott és megfontolt kollégánk alkalmazkodott a megpróbáltatásokhoz, és mind a Dunán, mind a Tiszán eredménnyel vezényelte le a védekezési munkálatokat.

Szélsőségesen csapadékos év volt a 2010-es. A belvíz és az árvíz egymást erősítve nehezítette a helyzetet. Az új helyzet talpraesettséget és gyors reakciót igényelt. Doszi bácsink uralni tudta a megváltozott körülményeket, és úrrá lett a helyzeten. Új tapasztalatok és különleges helyzetek erősítették szakmai bástyáját és nemesítették jellemét.

Nem csak nagy folyóinkon alakulnak ki rendkívüli hidrológiai körülmények. 2014 őszén, Kerkaszentkirályon kérték szakmai segítségnyújtását a megáradt Kerka féken tartása érdekében.

A korábbi rekord vízállásokat megdöntő 2013-as rendkívüli árvíz során nélkülözhetetlen szaktudása és bölcs meglátásai tették lehetővé, hogy sikerrel vegye a III. Szakaszmérnökség az igen megterhelő védekezési időszakot.

Doszi bácsi tevékenységét a szakma számos kitüntetéssel ismerte el! 2002-ben Széchenyi-emlékéremmel, 2005-ben Sajó Elemér-emlékplakettel, 2012-ben igazgatósági tanácsosi címmel, 2013-ban miniszteri elismerő oklevéllel, 2014-ben igazgatóságunk főtanácsosi címével fejezte ki tiszteletét szakmai kiválósága iránt.

A Közép-Duna-völgyi Vízügyi Igazgatóság III. Szakaszmérnökségének munkatársai osztoznak a megrendült család veszteségén. Nagyon sokat köszönhetünk személyének, és emlékét örökké őrizni fogjuk szívünkben és lelkünkben egyaránt.

Tisztelt gyászoló családtagok, barátok, munkatársak és ismerősök!

Az a szomorú kötelességem, hogy Makád Község Önkormányzat Képviselő-testületének volt tagját, Dosztály László alpolgármestert a község és önkormányzata nevében utolsó útjára elkísérjem, és ravatalánál elbúcsúztassam.

Polgármesterként, Kollégaként nehéz most bármit is mondani.

Mi természetesen a család és a barátok után következünk. De általában életünk egy meghatározó részét a kollégák között töltjük. Próbáljuk magunkat ettől a ténytől függetleníteni, de látnunk kell, hogy ez nem megy. Ahhoz, hogy ezt érezzük, tudnunk kell, hogy részben itt teljesítjük ki magunkat. És tudnunk kell, hogy ezt Laci bácsi is így érezte.

Nehéz feladat tehát Laci bácsit méltó módon elbúcsúztatni.

Az első szavunk a köszönet és a hála szava kell hogy legyen. Köszönet egy életért, amelyet teljes hosszában a közösségi gondolkodás hatott át, s amelyben a magánélet és a közösségért való cselekvés mindig elválaszthatatlanul összefonódott.

Szerette a munkáját, a hivatásával járó kihívásokat.

Laci bácsi Makád Község Önkormányzatánál eltöltött ideje alatt jelentősen hozzájárult az Önkormányzat, a község céljainak érvényesüléséhez és külső megítéléséhez. Sok éves tapasztalatával, kiemelkedő szaktudásával és elkötelezett munkájával kivívta nem csak a képviselői munkatársai, hanem az Önkormányzat által felügyelt intézmények szakembereinek elismerését is. Az általa „kinevelt" fiatal kollégák a szakmai kérdéseken túlmenően is sokat tanulhattak Tőle.

Laci bácsit nem csak a pályakezdő fiatalok, hanem a tapasztaltabb kollégák is mesterüknek tekintették. Laci bácsi személyisége, a szakma iránti tisztelete, elhivatottsága a képviselők számára egyaránt lehetővé tette, hogy a képviselő-testületi munkában végzett közös munka a másik felet meghallgató és megértő párbeszédekké, igazi dialógussá alakulhatott. Igényes volt és nagy tudású, amivel soha nem élt vissza. Lelkesen és bátorítóan hallgatta meg a javasolt megoldásokat, látta meg bennük az ötletet és a munkát, és érthetően mondta el javító szándékú kritikáit. Nem voltak sablonos megoldásai, mindig kész volt újragondolni a felmerült új és a már megoldottnak látszó régi problémákat is. Mindig készen állt egy komoly vitára, amiben a fiatalabbakra is egyenrangú félként, partnerként tekintett. Sokat tanulhatott tőle az, aki figyelte szavait és megértette gondolatait. Szerették, mert egyenes és közvetlen, melegszívű és önzetlen volt. Tudása, akaratereje és rendíthetetlen tisztessége révén vitathatatlan tekintélyt szerzett magának, szelíd természete, segítőkészsége és sajátos humora miatt viszont egyedülálló szeretet is övezte képviselőtársai körében.

Mint Polgármester és a képviselő-testület korábbi és jelenlegi tagjai büszkék vagyunk arra, hogy Laci bácsi csapatában dolgozhattunk. Bármi is lesz a jövőben, ez a csapat mindig Laci bácsi csapata lesz, amelynek minden tagja igyekszik mesterének nevéhez méltó módon élni és dolgozni a továbbiakban is, azért, hogy ez a név soha ne merüljön feledésbe.

Egy vezető értékelésében nem feltétlenül az a legfontosabb erény, hogy szeretik-e a munkatársai, de az ember megítélésében igenis fontos. A legkifejezőbbek talán azok a feszültebb időszakok voltak, amikor érte dolgoztak a munkatársai, aminél jobb példát a motivációra nemigen lehet találni. Laci bácsihoz régi munkatársai még évek múltán is ragaszkodtak, keresték és tartották vele – a napi kapcsolatot.

Polgármesterként, Kollégaként, Barátként most mit is lehet még mondani? Sok nehéz feladaton közösen jutottunk túl.

Halk beszédével, egyenes tartásával, komoly tekintetével önkéntelenül is tiszteletet keltett az emberekben. Kiegyensúlyozottság, önfegyelem és mértéktartás sugárzott belőle. Olyan ember benyomását keltette, aki elfogadta sorsát, az emberi élet korlátait, a mindenkori adott helyzetet, és igyekezett kihozni belőle azt, ami tőle tellett. Mindig új és új célokat tűzött maga elé. Sem a külső társadalmi körülmények, sem az élet nehézségei, sem betegsége, sem korának előrehaladása nem akadályozta meg abban, hogy tevékenykedjen, alkosson. Községünk vezető embere volt évtizedeken keresztül. A falu éltető lelke volt. Szavakban kifejezhetetlen hála és tisztelet jár Laci bácsinak sok évtizedes lelkes, fáradságot nem ismerő munkásságáért. Ő szerette a falu népét és hagyományait. Olyan személytől kell elköszönnünk, aki nemcsak a családjáért, hanem a közösségért is munkálkodó ember volt, aki mindig és minden helyzetben tudta a kötelességét. Az ő keze alatt nagyon sokat fejlődött a község.

Akik személyesen ismerhették, tudják, milyen sokoldalú és érdekes férfi volt: gyors és szigorú a munkában, megalkuvás nélküli és harcos a véleményeiben, ugyanakkor élete legvégéig kedves, olykor huncut, szívesen beszélő, melegszívű. Optimista, nyitott ember volt: a nehézségek ellenére tudott örülni annak, ami jó, szép. Megvigasztalta a természet szépsége, egy virágzó meggyfa, egy igaz emberi szó. Szívesen beszélgetett mindenkivel. Szeretett kérdezni, és saját gondolatait is szívesen osztotta meg másokkal.

Imádott vadászni, horgászni, vonzották az új benyomások. Élvezte egyrészt a munkájából adódó környezet kultúráját.

„Aki elmulasztja a pillanatokat, végül elmulasztja egész életét. Az élet, akár egy pillanat: mulandó; s miért ne élnénk szépen a kicsit, ha abból áll össze az egész?”

Laci bácsi egész életében szépen élte meg azokat a pillanatokat, amelyek megadattak neki. Derűs, mosolygós, életvidám természetének kisugárzását megőrizte munkájának és betegségének legnehezebb napjaiban is.

Közeli munkatársai számára több volt, mint kolléga, személyiségének hiánya fájdalmas űrt hagyott. De ha lehunyjuk a szemünket, akkor Laci bácsi összetéveszthetetlen mosolya mindig velünk lesz.

Kedves Laci bácsi, hiányozni fogsz nekünk. Emléked, jó tanácsaid, szívednek jóságos rezdüléseit örökké emlékeinkbe zártuk.

Köszönjük munkádat, fáradságodat, küzdelmedet és tanításodat.

Egész életeddel, munkásságoddal a közösséget szolgáltad.

Életed példa, senki máshoz nem fogható személyiséged legenda.

A község polgármestereként a község nevében búcsúzom Dosztály László alpolgármester úrtól, aki bár eltávozott közülünk, életével, munkásságával úgy távozott, hogy örökre itt hagyta lába nyomát. Személye és pozitív hozzáállása nélkül a falu nem érte volna el a kitűzött céljait. Ha összeszámláljuk a köz szolgálatában eltöltött éveit, több mint negyedszázadot töltött a község szolgálatában. 1990-től, ez idáig 6 cikluson keresztül 24 évig volt a település alpolgármestere. Ez idő alatt mindvégig hűséges volt az elveihez, a hitéhez, a családjához, a barátaihoz és mindenekelőtt a falujához. Bármerre járunk a faluban, a keze nyomával mindenfelé találkozunk.

A község rendezvényein aktívan részt vett. Segítette a szervezést, oroszlánrészt vállalt a lebonyolításban, mindvégig a háttérben tevékenykedve. Nem volt a középpontban, nem hangoztatta, hogy „én is itt vagyok!”, csak csendesen tette a dolgát a maga fegyelmezett, precíz módján, mindenki megelégedésére.

Azt ígérted nem is olyan régen, hogy még a következő ciklust együtt visszük véghez. De ez már nem így lesz. Már semmi sem lesz nélküled olyan, mint eddig. Sokat köszönhetünk Neked!

Községünk minden polgára nevében fejet hajtok előtted. Emlékezzünk Rá, a mindvégig tettre kész, emberséges, egyszerűségében is megismételhetetlen Laci bácsira!

Elvesztésével pedig pótolhatatlan veszteség érte mindannyiunkat.

Isten veled, nyugodj békében, soha nem felejtünk.

Tisztelt gyászolók, kedves Vadász barátunk!

A Makádi Vadásztársaság és a vadász barátok nevében búcsúzunk.

Sokakat több évtizedes barátság kötött Hozzá, mások ennél sajnos rövidebb ideig lehettek a vadásztársai és barátai.

Laci – ahogy szinte mindenki hívta, „a Doszi” – a Makádi Vadásztársaság életében az elmúlt másfél évtizedben meghatározó szerepet töltött be. 21 éve volt tagja ennek a közösségnek, és ez idő alatt három ciklusban töltötte be a titkári funkciót, amely egyúttal elnökhelyettesi feladatot is jelentett. A vadászat és a társaság közösségi életének részévé és formálójává vált. Pozitív személyiségével az első perctől fogva nagy hatást gyakorolt a társaság életére. Segítőkészségével és kitartásával példát mutatott társainak. Az a szóösszetétel, hogy NEM LEHET vagy NEM TUDJUK, ismeretlen fogalom volt számára. És soha senki kérését nem utasította el, mindig és mindenki számíthatott a segítségére.

Ha nagyritkán előfordultak ellentétek, humorával, jó szívével, meggyőző érveivel mindig közreműködött azok elsimításában. Az elmúlt időszakban sokak szájából hangzott el, …. „a Doszi egy nagyon jó ember volt”.

Önzetlen munkájával, az ügyviteli feladatok hibátlan végrehajtásával nagyban hozzájárult az egyesület jogszerű működéséhez és a felügyelő hatóságok elvárásainak teljesítéséhez. Nagyon fontos szerepe volt a Makádi Vadásztársaság igazi közösséggé formálásában, amelyet a nálunk vendégként megforduló – akár nagyon messziről is ideérkező – vadászismerősök és barátok is mindig elismeréssel méltattak.

Elévülhetetlen érdemeket szerzett a földtulajdonosokkal folytatott egyeztetések eredményeként létrejövő haszonbérleti szerződés létrejöttében, aminek köszönhetően a Vadásztársaság fennmaradhatott, és változatlan formában folytathatja tevékenységét. Óriási dologról van szó. Neki is köszönhetően, az elkövetkező húsz évben – a korábbi területhatáraink megtartása mellett – vadgazdálkodhatunk, élőhelyet fejleszthetünk, és nem utolsósorban hódolhatunk szenvedélyünknek, a vadászatnak. Ezt hagyta ránk örökségül.

Az elmúlt évben teljesült egy nagy álma, elkészült a Duna-parti házikója, ahol nyugdíjas éveit szerette volna eltölteni. Rengeteget dolgozott rajta, és nagyon büszke volt az eredményre. A vadászat mellett a horgászat is a hobbijai között szerepelt, és még sok szép halfogásban, pihentető kikapcsolódásban reménykedett. Sajnos ez már nem adatik meg neki.

Mindenki megdöbbent azon, hogy szinte egyik napról a másikra veszítettük el. Nem tudtunk előjelekről, egészségügyi problémákról. Emlékeinkben még az elmúlt néhány hét eseményei kavarognak, amikor még az Ő jelenlétével és közreműködésével oldottuk meg a feladatainkat, a vaddisznóhajtások előkészítésével együtt járó tennivalóinkat. És még ekkor sem vettük észre, hogy baj van. Egy kicsit lefogyott, egy kicsit ugyan lelassult, de jókedvűen volt jelen közöttünk. Amikor megtudtuk, hogy mit diagnosztizáltak Nála, már búcsúzkodni sem volt időnk. Elfogadhatatlan és nehezen kezelhető történés. Hiába volt Benne erős élnivágyás és akarat, a betegség és a halál erősebb volt, és elragadta a családjától, barátaitól és ismerőseitől.

Nehéz szavakba önteni azokat az érzéseket, amelyek a halála után kavarognak bennünk. Nehéz, mert mindenki más emléket őriz. Abban azonban biztosak vagyunk, hogy nagyon fog hiányozni. Hiányozni fog a felkészültsége, a tanácsai, élettapasztalata, segítőkészsége, szenvedélyessége, önzetlensége és sajátos humora. És a számunkra legfontosabb, a barátsága.

A hozzá legközelebb álló barátokban most visszavonhatatlanul eltört valami, óriási űrt és sajgó fájdalmat hagyva maga után. Egy Márai idézet szerint:

„Nincs emberi kapcsolat, mely megrendítőbb, mélyebb lenne, mint a barátság. Csak a barát nem önző: máskülönben nem barát. Csak a barát nem hiú, mert minden jót és szépet a barátjának akar, nem önmagának. A barát nem akar kapni, sem túlszárnyalni. Nincs titkosabb és nemesebb ajándék az életben, mint a szűkszavú, megértő, türelmes és áldozatkész barátság. S nincs ritkább.”

Búcsúzunk az embertől, aki életével mutatta a példát, akit érzékeny és visszafogott embernek ismertünk, de szívesen anekdotázott, szerette a társaságot, a jókedvet.

Köszönjük a sorsnak, hogy megismerhettük és a barátai lehettünk. Soha nem felejtjük, a vadászkürt hangjával búcsúzunk tőle.

Nyugodj békében.

ÖNKORMÁNYZATI HÍREK

Makád Község Képviselő-testülete 2018. március 6-án egyhangúan elfogadta a 2018. évi költségvetést. A képviselő-testület az önkormányzati költségvetés **kiadási főösszegét 178.625 ezer Ft-ban** állapította meg.

Makád Község Önkormányzat kiadási főösszege	**137.516 ezer Ft**
Makádi Hóvirág Óvoda	**41.109 ezer Ft**

A képviselő-testület az (1) bekezdésben meghatározott kiadási főösszegen belül

Makád Község Önkormányzat	
– személyi juttatások előirányzatát	**11.694 ezer Ft-ban**
– munkaadót terhelő járulékokat	**2.776 ezer Ft-ban**
– a dologi jellegű kiadásokat	**24.081 ezer Ft-ban**
– a támogatásokat, pénzeszköz-átadásokat	**36.195 ezer Ft-ban**
– a beruházási és felújítási kiadásokat feladatonként	**20.220 ezer Ft-ban**
– az általános tartalékot	**1.482 ezer Ft-ban**
– a céltartalékot	**3.963 ezer Ft-ban**
– a fejlesztési céltartalékot	**4.500 ezer Ft-ban**
– az intézmény-finanszírozást	**32.605 ezer Ft-ban**
Makádi Hóvirág Óvoda	
– a személyi juttatások előirányzatát	**25.728 ezer Ft-ban**
– a munkaadót terhelő járulékokat	**5.892 ezer Ft-ban**
– a dologi kiadásokat	**8.789 ezer Ft-ban**
– a felhalmozási kiadásokat	**700 ezer Ft-ban**

állapította meg.

„Minden embernek kell legyen egy feladata ebben az életben – kötelességen belül, vagy azon felül is talán –, mert különben nem lenne értelme annak, hogy él. Az emberi világ több kell legyen, mint egy bonyolult szerkezetű gép, melyben minden ember egy fogaskerék szerepét tölti be... Minden embernek kell legyen egy feladata, egy titkos küldetése, mely Istentől való.” – Wass Albert

Varga Kálmánné nyugdíjba vonulása alkalmából kívánunk nagyon jó egészséget, hosszú életet és boldogságot!

Az ember életében teljesen természetesen, előre meghatározott, olykor már megszokott időben és módon érkeznek el kiemelkedő események, amelyek életének jelentős, felejthetetlen állomásai, s amelyek emlékezetesek maradnak egész életében. A munkahelyed hosszú évekig a mindennapjaid része volt. Gondolatban sosem engedted túl távolra, beleszőtte magát a rövid és hosszú távú tervezgetésedbe. Hozzátartozott a valóságodhoz, mielőtt lehunytad a szemed, akár hívatlanul is megjelent… s mikor ébredtél, már újra veled volt.

Munkaviszonya alatt példát adott munkaköre iránti elkötelezettségből. Becsülettel, sokszor erőn felüli munkát végzett. A munkaidő leteltével számára gyakran nem volt vége a napnak, szabadidejéből is sokat áldozott a hivatali munka végzésére. Segítőkészsége példaként áll munkatársai és a község lakossága előtt is, akiknek a megbecsülését és bizalmát egyaránt élvezte. Kedves **Ilonka néni**! Kívánjuk, hogy jó egészségben töltsd a megérdemelt pihenés időszakát. Teljen örömöd a szabadon választott napi tevékenységedben, s adjon boldogságot családod: gyermekeid, unokáid, dédunokád közelsége, ragaszkodó szeretete, valamint községünk lakóinak tisztelete, hálája és megbecsülése.

Makád Község Önkormányzata és a Hivatal munkatársai ehhez kívánnak erőt, jó egészséget és sok boldogságot!

Antal Mária

Anyakönyvi hírek

Gólyahír

dr. Horváth Zsolt és Vásárhelyi-Nagy Éva kislánya: **Szofi Lili**

Hofmeiszter Attila és Gavallér Etelka Kitty kislánya: **Jázmin Hanna**

Farkas Attila és Buzsik Nikolett kislánya: **Vivien Lizett**

Ács Tamás és Jancsó Emőke kislánya: **Emőke Míra**

Házasságot kötöttek

Pálfi Imre és Gláz Judit

Örökre eltávoztak

Dosztály László (élt 65 évet)
Tóth Béla Józsefné (élt 71 évet)
Csik Sándor (élt 73 évet)
Simon László (élt 74 évet)
Bodrik Tiborné szül: Szabó Ilona (élt 67 évet)
Kreisz Józsefné szül: Körösi Irén (élt 84 évet)

Pályázatok

2017. májusban benyújtotta Makád Község Önkormányzat a „Belterületi utak, járdák felújítására” pályázatot, és még abban az évben elutasításra került, de a 2018-as évben a tartalékkeret terhére 15.000.000 forint visszatérítendő támogatást nyert a Belügyminisztérium pályázati keretéből. A támogatás a teljes beruházás 75%-a, így a település költségvetéséből a fennmaradó 25%-ot, 5.000.000 forintot biztosítani tudja. Ebből az összegből a Posta köz – Szabadság utca – Dózsa György utca egyes szakaszai lesznek felújítva, aszfalt burkolattal ellátva. A Posta köz 6 méter szélességben és teljes hosszában aszfalt burkolatot fog kapni. Ezen a szakaszon 1,5 méter szélességben és a köz teljes hosszában térburkolattal járdát fogunk építeni.

A beruházásra a közbeszerzést a képviselő-testület már megkezdte, az építkezés várhatóan 2018. április végén kezdődhet el. A befejezés előreláthatólag 30 napot fog igénybe venni.

2018-ban benyújtásra kerülő pályázatok

Az előkészítés megkezdődött több utca felújítására. Terveink között szerepel a Kendereskert utca, Táncsics utca, Petőfi utca, Kossuth köz. Ezeket a pályázatokat április, május hónapban nyújtjuk be a képviselő-testület döntése alapján.

Nagyon fontos számunkra is, hogy a nehezen járható utakat is aszfalt burkolattal lássuk el.

Kérem a lakosok türelmét, bízunk a döntéshozók pozitív elbírálásában!

Baski Gábor
polgármester

2018. szabadtéri rendezvények Makádon

V. MAKÁDI PIKNIK
2018. június 23. szombat

A program 17.00 órakor kezdődik a helyi intézmények, civil szervezetek fellépésével.
20.00 órakor RETRO PARTY Oszival

MAKÁDI FALUNAPOK
2018. augusztus 11. szombat

16.30 óra **Sztárvendég: BUNYÓS PITYU**

20.00 óra
Sztárvendég: DIRTY SLIPPERS

21.00 óra Tűzijáték
21.30 óra Utcabál a Gerecse Party zenekarral

III. PALACSINTA FESZTIVÁL
2018. szeptember 15. szombat

A programok szervezés alatt!
De rengeteg és különleges palacsinták várják a vendégeket!
20.00 óra Utcabál Pilczinger Zsoltival

Várjuk vállalkozások és magánszemélyek felajánlásait, a sikeres és színvonalas rendezvényekért!
Ön is támogathatja!

Ünnepélyes átadás

2018. március 23.

Az új Egészségház átadása a település képviselőivel és a Hivatal munkatársaival együtt

Pánczél Károly országgyűlési képviselő és Baski Gábor polgármester átvágja a szalagot a Rákóczi utcánál

A Himnusz felcsendülése után a Csiribiri mazsorett csoport nyitotta meg az ünnepséget. Az ünnepi beszédek után a makádi Thúry József Általános Iskola 6. osztályos tanulói adtak elő, kiemelkedő felkészültséggel, egy részletet a „Valahol Európában” című darabból. Köszönjük a felkészítő pedagógusok: Kissné Méri Erzsébet, Halassyné Székely Orsolya és Pilczingerné Major Hajnalka munkáját is.

EGYHÁZI HÍREK • EGYHÁZI HÍREK

Beszámoló gyülekezetünk hetényi látogatásáról

A Makádi Református Egyházközség megtisztelő meghívásnak tett eleget 2017. december 10-én a felvidéki testvértelepülésünkön, Hetényben. A meghívást Palcsó Attila és kedves felesége, a Hetényi Református Egyházközség lelkipásztorai juttatták el részünkre, gyülekezetük nevében. Ezen a napon ünnepélyes keretek között adták át a felújított templomot ünnepi istentiszteleten, 15 órai kezdettel.

A makádi gyülekezetet Halassy Ferenc János lelkipásztor és Matis Sándorné gondnok asszony vezették. A delegáció tagja volt még Halassyné Székely Orsolya asszony, lelkészünk felesége, Bodor Lászlóné és Bódis István presbiterek.

Az ünnepi istentiszteleten Palcsó Attila nagytiszteletű úr köszöntötte a felvidéki egyház megjelent püspökét, espereseit, a felvidéki és magyarországi gyülekezetek lelkészeit, valamint minden meghívott vendéget.

Az ünnepi köszöntőben hálás szívvel köszönték meg a felújítást támogató felvidéki gyülekezetek, önkormányzatok, közösségek, magánszemélyek anyagi, szellemi és imádságos támogatását. Külön kiemelték a magyar kormány 15.000 eurós támogatását, amely nélkül nagy nehézségbe ütközött volna a hetényi templom felújítása és időbeni átadása. Ezen a felemelő egyházi és társadalmi ünnepen jó érzés volt vendégnek, felvidéki és anyaországi magyarnak lenni egyaránt. Látni és tapasztalni, mit jelent az összefogás és hitbeli és nemzetbeli azonosság és annak megvalósulása. Az ünnepélyes templomátadás után Palcsó Attila nagytiszteletű úr állófogadásra hívta a résztvevőket a helyi sportcsarnokba.

Itt kötetlen beszélgetések formájában jó volt találkozni testvértelepülésünk lakóival, köztük Lucza Sára volt hetényi polgármester asszonnyal, Dékány György volt alpolgármester úrral, községünk díszpolgáraival, valamint a hetényi képviselő-testület volt tagjaival, tiszteletbeli polgárainkkal. A közös élmények és sikerek felelevenítése mellett szinte észrevétlenül szaladt az idő vendégek és vendéglátók között. Nem maradt más hátra, mint a búcsúzás nehéz pillanatai. Arra azért maradt idő és figyelem, hogy kölcsönösen kifejezzük egymás iránti tiszteletünket és szeretetünket, valamint annak igényét, hogy örömeink, küzdelmeink egymással való megosztását, hitünk, együvé tartozásunk megerősítését a jövőben is gyakorolnunk kell, annál is inkább illő és méltó, mert a két település kapcsolata 1938-tól kezdődően már 80 esztendős múltra tekint vissza.

Delegációnk a késő esti órákban, lélekben megerősödve szerencsésen megérkezett lakóhelyére.

Bódis István
presbiter

Pünkösdi ünnepi alkalmaink:

2018. május 6. vasárnap 10 óra –
FELNŐTT KONFIRMÁCIÓ ÉS FOGADALOMTÉTEL
ünnepi istentisztelet keretében a református templomban

*

2018. május 13. vasárnap 10 óra –
KONFIRMÁCIÓ ÉS FOGADALOMTÉTEL
ünnepi istentisztelet keretében a református templomban

*

2018. május 20. és 21. vasárnap és hétfő 10 óra –
PÜNKÖSDI ÚRVACSORÁS ISTENTISZTELET
a református templomban, vasárnap először vesznek úrvacsorát konfirmált testvéreink

Alkalmainkra minden kedves testvérünket szeretettel hívunk és várunk!

HULLADÉKUDVAROKBAN TÖRTÉNŐ HULLADÉK ELHELYEZÉSE

A Duna-Tisza közi Hulladékgazdálkodási Nonprofit Kft. (továbbiakban: DTkH Nonprofit Kft.) szolgáltatási területéhez tartozó települések lakosai az alábbi hulladékudvarokban helyezhetnek el veszélyes és nem veszélyes hulladékokat. A hulladékudvar igénybevétele minden olyan magánszemély számára térítésmentes, aki felmutatja a DTkH Nonprofit Kft. szolgáltatási területéhez tartozó településre vonatkozó lakcímkártyáját, illetve a befizetett hulladékszállítási számláját igazoló bizonylatot (csekk, átutalási megbízás másolata).

Település	Cím	Nyitva tartás:
Albertirsa	2730 Albertirsa, Dánosi utca 1584/2 hrsz.	Sze: 8:00 – 16:00, Szo: 8:00 – 16:00
Cegléd	2700 Cegléd, Mizsei út. (DTkH Nonprofit Kft. telephelye mellett a Gerje hídnál)	H: 8:00–16:00, K: 8:00–18:00, Cs: 8:00–18:00, Szo: 8:00–14:00, Szerda: ZÁRVA, Péntek: ZÁRVA, Vasárnap: ZÁRVA
Kecskemét	6000 Kecskemét, Felsőcsalános 01069/108 hrsz. (Széles köz)	**okt. 1. – febr. 28.:** K–P: 8:00–16:00; Szo: 8:00–16:00; (ebédidő: 12:00–13:00) **márc. 1. – szept. 30.:** K–P: 9:00–17:00, Szo: 8:00–16:00; (ebédidő: 12:00–13:00)
	6000 Kecskemét, Zöldike u. 13422/1 hrsz. (régi Halasi út)	
Monor	2200 Monor, Bajcsy-Zs. u. végén.	K–Szo: 7.30–16.00
Nagykőrös	2750 Nagykőrös, Kecskeméti út	**okt. 1. – márc. 31.:** K–P: 8.00–16.00; Szo: 8.00–16.00 **ápr. 1. – szept. 30.:** K–P: 9.00–17.00; Szo: 8.00–16.00

Elhelyezhető hulladékok fajtái		Minőségi követelmény	Átvehető mennyiség/év
Nem veszélyes hulladékok	kis és nagy elektronikai hulladék (híradástechnikai berendezések, háztartási kisgépek, számítógépek, mobiltelefonok, televíziók, hűtő-, mosó-, mosogató-, szárítógép)	ép, összeszerelt	max 200 kg/év
	lomhulladék	bútorfélék, textilruhafélék	max 1 m^3/év
	személyautó gumiabroncs	nincs	1 garnitúra/év
	üveg csomagolási hulladék	kizárólag öblös üveg, csomagolási hulladék	nincs mennyiségi korlát
	egyéb, kevert (műanyag, papír, fém, tetra-pak, karton) csomagolási hulladék	tiszta csomagolási hulladékok keveréke	nincs mennyiségi korlát
	zöld hulladék	egyéb hulladékkal nem szennyezett	1 m^3/év
	lakossági építési törmelék (beton, tégla, cserép és kerámia frakciók vagy azok keveréke)	egyéb hulladékkal nem szennyezett	1 m^3/év
Veszélyes hulladékok	használt sütőzsiradék, használt étolaj	tiszta, szennyeződésmentes	max 100 kg/év
	fénycső izzó	ép állapotú	max 100 kg/év
	festékek csomagolásai	festék nem vehető át! Csak festék csomagolási hulladék	
	növényvédő szerek csomagolásai	növényvédő szer nem vehető át, csak növényvédő szer csomagolási hulladék (üres növényvédő szeres doboz)	max 100 kg/év
	szárazelem	nincs	max 100 kg/év
	akkumulátor	ép, összeszerelt	max 100 kg/év
	fáradt olaj, szintetikus motor-, hajtómű- és kenőolaj	egyéb hulladékkal nem szennyezett	max 100 kg/év

HULLADÉKLERAKÓBA TÖRTÉNŐ HULLADÉK ELHELYEZÉSE

A DTkH Nonprofit Kft. üzemeltetése alá tartozó hulladéklerakókban az alábbi nem veszélyes hulladékok helyezhetők el, térítés ellenében. A telephelyen történő ártalmatlanítási díj fizetése készpénzben lehetséges, illetve átutalással abban az esetben, ha az ügyfél előzetesen szerződést köt Társaságunkkal.

	Hulladék típusa	Ár
2344 Dömsöd, Vasút út, hrsz.: 388/39. Nyitva tartás: **H-P: 8:00–16:00**	Kommunális hulladék (20 03 01)	19.900 Ft/tonna + ÁFA
	Kitermelt talaj, föld és kövek (17 05 04)	13.800 Ft/tonna + ÁFA
	Kevert építési és bontási hulladék (17 09 04)	13.800 Ft/tonna + ÁFA
	Lom hulladék (20 03 07)	8.460 Ft/m^3 + ÁFA
	Biológiailag lebomló hulladék (20 02 01)	4.050 Ft/m^3 + ÁFA

Az építési-bontási hulladék esetében kizárólag a beton, tégla, cserép és föld behozatala lehetséges 13.800 Ft/tonna + ÁFA áron. A gipszkarton és a hungarocell kommunális hulladék kategóriába tartozik, és a 19.900 Ft/tonna + ÁFA ár besorolás alá tartozik.

6000 Kecskemét, Kisfái 248. 0737/12 hrsz.	Hulladék típusa	Ár
Nyitva tartás: **03.01-től – 09.30-ig** H–P: 6:00–18:00 Szo: 6:00–16:00 **10. 01-től – 02. 28-ig** H–P: 6:00–17:00 Szo: 6:00–16:00	Kommunális hulladék (20 03 01)	14.740 Ft/tonna + ÁFA
	Építési-bontási hulladékok	
	Kitermelt talaj, föld (17 05 04)	1.500 Ft/tonna + ÁFA
	Beton (17 01 01)	1.500 Ft/tonna + ÁFA
	Beton, tégla, cserép keveréke (17 01 07)	1.500 Ft/tonna + ÁFA

Az építési-bontási hulladék esetében kizárólag a beton, tégla, cserép és föld behozatala lehetséges 1.500 Ft/tonna + ÁFA áron. A gipszkarton és a hungarocell kommunális hulladék kategóriába tartozik, és a 14.740 Ft/tonna + ÁFA ár besorolás alá tartozik.

Tilos a hulladéklerakón veszélyes hulladék, továbbá a fenti táblázatban említett hulladéktípusoktól eltérő hulladékok elhelyezése, például: autógumi, elektronikai háztartási hulladék, hullámpala stb.

EGYÉB HULLADÉKLERAKÓK

	Hulladék típusa	Minőségi követelmény	Ár	
			lakossági	ipari
Hírös Hulladékgazdálkodási Nonprofit Kft. 2700 Cegléd, hrsz.:1622/8.	Egyéb települési hulladék, kevert is (20 03 01)	veszélyes összetevőket nem tartalmazó háztartásokban keletkező hulladék	10,8 Ft/kg + ÁFA	15,0 Ft/kg + ÁFA
	Lom hulladék (20 03 07)		10,8 Ft/kg + ÁFA	15,0 Ft/kg + ÁFA
	Föld és kövek (17 05 04)	homogén, egyéb jellegű hulladékot nem tartalmazhat	1,0 Ft/kg + ÁFA	1,0 Ft/kg + ÁFA
Nyitva tartás: H–P: 7:00–17:00 Szo: 8:00–17:00	Beton, tégla, cserép, kerámia (17 01 07) (17 01 01) (17 01 02)	homogén, 50 cm alatti befoglaló méretű, vasalásmentes, egyéb jellegű hulladékot nem tartalmazhat	3,1 Ft/kg + ÁFA	3,1 Ft/kg + ÁFA
	Kevert építkezési és bontási hulladékok (17 09 04)	kis mértékben, kb. 5%-ban tartalmazhat az építkezések során keletkező egyéb jellegű hulladékokat (fa, műanyag, szigetelőanyag stb.)	6,2 Ft/kg + ÁFA	6,2 Ft/kg + ÁFA

Izsák-Kom Kft. 6070 Izsák, Vadas dűlő 0394/6.	Hulladék típusa	Ár
Nyitva tartás: **Nyári időszámítás:** H–P: 6:00–18:00; Szo: 6:00–14:00 **Téli időszámítás:** H–P: 6:00–17:00; Szo: 6:00–13:00	Kommunális jellegű hulladék	12.000 Ft/tonna + ÁFA
	Törmelék (beton, tégla, cserép, vályog)	1.500 Ft/tonna + ÁFA
	Tiszta föld	Ingyenes

Tisztelt Makádi Ingatlantulajdonosok!

Társaságunk az alábbiakban tájékoztatja Önt a kommunális (háztartási) szilárd, az újrahasznosítható csomagolási, a zöldhulladék, továbbá a lom hulladékok gyűjtéséről. Együttműködésüket ezúton is köszönjük!

KOMMUNÁLIS (HÁZTARTÁSI) SZILÁRD HULLADÉKGYŰJTÉS

Makád üdülőterületén (Gyála sor, Nyárfás u., Szilvás u., Tölgyes u.) az üdülő típusú ingatlanoktól a makádi önkormányzat rendelete alapján a hulladékok elszállítása **minden év április 1-je és szeptember 30-a közötti időszakban, az állandó lakosok esetében egész évben, 2018. 04. 01-től HÉTFŐI napokon történik.**

A hulladékszállítás hétfői napra történő áthelyezése érinti a házhoz menő csomagolási és zöldhulladék-gyűjtést is, melynek időpontjai az alábbi táblázatokban találhatók.

A település többi utcáiban (ezek az utcák nincsenek a felsorolásban) egész évben KEDDI napon történik a kommunális hulladék begyűjtése.
Ünnepnapra eső szállítás áthelyezése: 2019. 01. 01. helyett 2018. 12. 29. (szombat)

Hulladék 1 m³ mennyiségben a makádi lakosok számára díjmentesen elhelyezhető a dömsödi hulladéklerakón. A zöldhulladék nem lebomló zsákban is beszállítható, de azt a lakos a helyszínen köteles kiüríteni.

HÁZHOZ MENŐ CSOMAGOLÁSI HULLADÉK GYŰJTÉS

2018.	Márc.	Ápr.	Máj.	Jún.	Júl.	Aug.	Szept.	Okt.	Nov.	Dec.
Makád	13.; 27.	10.; 24.	8.; 22.	5.; 19.	3.; 17.; 31.	14.; 28.	11.; 25.	9.; 23.	6.; 20.	4.; 18.; 29.*
Üdülő	13.; 27.	16.; 30.	14.; 28.	11.; 25.	9.; 23.	6.; 20.	3.; 17.	1.; 15.; 29.	12.; 26.	10.; 24.

Gyűjtési időszak: egész évben **KÉTHETENTE, 2018. április 1-től, Makádon KEDDI, az üdülőben HÉTFŐI napokon.**
Ünnepnapra eső szállítás áthelyezése*: 2019. 01. 01. helyett 2018. 12. 29. (szombat)

A mindenkori begyűjtéssel egyidejűleg munkatársaink **annyi cserezsákot** (csomagolási hulladék gyűjtésére szolgáló, sárga színű, emblémás) **adnak, amennyi kihelyezésre került.**

FONTOS! Az üveg (színes és színtelen öblös, üdítős, boros, pezsgős) gyűjtése kiöblítve, **az üveg gyűjtőpont(ok)on történik! (Rákóczi u. 4.; Kenderesi út Vízmű mellett)**

HÁZHOZ MENŐ ZÖLDHULLADÉK GYŰJTÉS

2018.	Márc.	Ápr.	Máj.	Jún.	Júl.	Aug.	Szept.	Okt.	Nov.	Dec.
Makád	27.	24.	22.	19.	17.	14.	11.	9.	6.	4.
Üdülő	27.	16.	14.	11.	9.	6.	3.	1.; 29.	26.	10.

Gyűjtési időszak: egész évben **a fenti táblázatban megjelölt, Makádon KEDDI, az üdülőben HÉTFŐI napokon.**

A kertgondozás során levágott füvet és egyéb lágyszárú növényeket, illetve a lehullott falevelet a DTkH Nonprofit Kft. által **térítésmentesen rendelkezésre bocsátott zöld színű** lebomló műanyag **zsákban**, illetve az ágnyesedéket max. 70 cm hosszú kötegekben összekötve (alkalmanként maximum 0,5 m³ mennyiségben), a zöld zsák mellé helyezze ki az ingatlana elé, a közlekedést nem akadályozó módon.

A mindenkori begyűjtéssel egyidejűleg munkatársaink **2 db cserezsákot** (zöld színű, emblémás) **biztosítanak.** Szükség esetén további zsákokat az alábbi értékesítési helyeken lehet beszerezni átadás-átvételi jegyzőkönyv aláírása ellenében az ingatlanhasználó vagy meghatalmazottja, a közszolgáltatás számlafizetője nevére. A zsák átvételéhez személyes okmányok szükségesek, mivel a közszolgáltatás ellenértéke (kommunális többlethulladékos zsák árával megegyező: **357 Ft+ÁFA/db**) utólag a Nemzeti Hulladékgazdálkodási Koordináló és Vagyonkezelő (NHKV) Zrt. által kerül kiszámlázásra.

Szállítási alkalmanként, ingatlanonként 2 db ingyenes zsák, valamint további „korlátlan" mennyiségű megvásárolt zsák helyezhető ki.

HÁZHOZ MENŐ LOMTALANÍTÁS

A lomtalanítást évente (jan. – dec.) ingatlanonként KÉT, üdülő típusú ingatlan esetében EGY alkalommal (3 m^3/ alkalom mennyiségben) házhoz menő rendszerrel végezzük el, mely az **53/500-152 (1. menüpont) telefonszámon** (ügyfélfogadási időben) igényelhető.

Ügyfélszolgálat és zsák értékesítés

cím	ügyfélfogadás	telefon / fax	e-mail	honlap
Dömsöd Petőfi Sándor Műv. Központ Béke tér 2.	péntek: 13.00 – 18.00	-	-	-
Ráckeve Ács Károly Műv. Központ Kossuth L. u. 51.	péntek, szombat: 8.00 – 12.00	-	-	-
DTkH Nonprofit Kft. 2700 Cegléd, Pesti út 65.	hétfő: 8.00 – 20.00 kedd – csütörtök: 08.00 – 15.00	53/500-152 53/500-153 fax. 53/505-566	ugyfelszolgalat@dtkh.hu	www.dtkh.hu

Föld napja április 22.

Mindenki érdeke és nagyon fontos, hogy településünkön is óvjuk a természetet!

1970-ben kezdődött...

Az első Föld napján, Denis Hayes amerikai egyetemista kezdeményezésére, 1970. április 22-én 25 millió amerikai emelte fel szavát a természetért. Ez a történelmi jelentőségű esemény az Egyesült Államokban – és az ország határain túl is – fontos változásokat hozott: az USA-ban szigorú törvények születtek a levegő és a vizek védelmére, új környezetvédő szervezetek alakultak, és több millió ember tért át ökológiailag érzékenyebb életvitelre.

1990-ben Magyarország az elsők között csatlakozott, a felhívásra Magyarországon környezetvédők 1990-ben megalapították a Föld Napja Alapítványt, és hírközpontot is létrehoztak az első magyar Föld napja eseményeinek koordinálására.

Felhívásukra kis falvakban és nagyvárosokban egyaránt sokan jelentkeztek.

A Föld Napja Alapítvány a helyi kezdeményezéseket – külön hangsúlyozva az iskolák és természetesen a pedagógusok szerepét – környezeti könyvek kiadásával, vetélkedők összeállításával támogatja.

1990-ben az ökológiai válság jeleit – a bioszféra pusztulását, az ipari szennyezést, az őserdők irtását, a sivatagok terjeszkedését, az üvegházhatást, az ózonlyukakat, a veszélyes hulladékokat, a túlnépesedést, a savas esőt, az óceánok szennyezettségét stb. – látva világmozgalommá nyilvánítását kezdeményezték. Magyarország az elsők között csatlakozott és megalakult a Föld Napja Alapítvány, ami mai napig szervezi a programokat.

„Alkosd és ápold lelkedet, mint egy kertet, vigyázz az élet évszakaira, mikor a gyomlálás, a gazszedés, a trágyázás ideje van, s a másikra, mikor minden kivirul lelkedben, s illatos és buja lesz, s megint a másikra, mikor minden elhervad, s ez így van rendjén, s megint a másikra, mikor letakar és betemet fehér lepleivel mindent a halál. Virágozz és pusztulj, mint a kert: mert minden benned van. Tudjad ezt: te vagy a kert és a kertész egyszerre.” (Márai Sándor)

Baski Gábor

MAKÁDI HÓVIRÁG ÓVODA

A 2017/2018-as nevelési évet szeptemberben 43 kisgyermekkel kezdtük, most pedig 2018. március végén már 46 gyermekünk van az 50 férőhelyen, amelynek nagyon örülünk. Nagy büszkeséggel tölt el minket, hogy kis községünkben az elmúlt években 90% feletti a létszámunk.

2018. február 23-án, pénteken Kisteleki Zoltán művész úr látogatott el újra óvodánkba. Előadásában két mese is szerepelt „A gomba alatt…" és „A kiskakas gyémánt félkrajcárja…", amibe a gyermekeket is bevonta, így egy nagyon jókedvű, játékos mesedramatizálás született.

Farsangi ünnepségünket 2018. március 03-án, szombaton ismét a Művelődési Házban tartottuk a szülőkkel, családtagokkal, rokonokkal együtt. A gyermekek egyénileg öltöztek be, majd az óvó nénikkel csoportonként rövid kis műsort adtak elő a színpadon és bemutatták jelmezeiket. Ezután süteményt és üdítőt fogyaszthattak a vendégek, a jó hangulathoz és tánchoz tartozó talpalávaló zenét Szabó Áron apukája, Takács István szolgáltatta, akinek ezúton is köszönjük közreműködését. Jó hangulatban, hangosan, kiabálva, maskarákban riasztottuk el a telet, köszöntöttük a tavaszt.

2018. március 14-én, szerdán ünneplő ruhába öltözve és szívünk fölé kitűzve a nemzeti színű kokárdát, mi is megemlékeztünk az 1848-49-es szabadságharc hőseiről. A Tornaszobában adtuk elő versekből és dalokból álló műsorunkat, majd kisétáltunk az Országzászlóhoz és elhelyeztük a mi kis zászlóinkat is. Fontos már ebben a korban is kialakítani gyermekeinkben a magyar identitástudatot, haza iránti szeretetünket és tiszteletünket.

2018. március 29-én, csütörtökön nagy izgalommal várták a gyermekek az óvodában a Húsvéti Nyuszit. Tanultak neki szép verseket és dalokat, festettek színes tojásokat, hogy megajándékozza őket egy kis finomsággal.

Idén az óvodánkban a **Nyílt Napot 2018. április 23-án, hétfőn** tartjuk. Ezen a napon reggel 7 órától délután 17 óráig várjuk az érdeklődő szülőket és gyermekeiket, akik kíváncsiak óvodánkra és az ott folyó életre. Akiknek elnyertük tetszését, ezt követően **2018. április 25-én, szerdán 9 órától 16 óráig** van lehetőségük a szülőknek **BEÍRATNI** gyermeküket.

2018. május 3-án, csütörtökön a Micimackó csoportosok és 2018. május 4-én, pénteken a Süni csoportosok tartják 17 órai kezdettel óvodánkban az Édesanyák napját. Ahol a gyermekek az óvó nénik segítségével egyénileg készített kis ajándékokkal, versekből-dalokból álló kis műsorral köszöntik az édesanyákat, nagymamákat.

2018. május 28-án, hétfőn tartjuk **Gyermeknapunkat**. Sok-sok érdekes programot szervezünk. A gyermekek palacsintát tízóraizhatnak. Most is lesz arcfestés, csillámtetoválás, különböző kézműves játékok, pónilovacskázás. A gyerekeket a Palinta társulat szórakoztatja majd interaktív, zenés műsorával. Bízom benne, hogy sok élménnyel gazdagodhatnak kicsik-nagyok egyaránt az egész nap során.

2018. május 30-án, szerdán a Micimackó csoportosok és 2018. május 31-én, csütörtökön a Süni csoportosok Évzáró műsorait tekinthetik meg a szülők **az óvoda Tornatermében 17 órától**. A gyerekek az év folyamán tanult versekből, dalokból, mondókákból, daloskörjátékokból összeállított műsorukat adják elő az óvó nénik segítségével.

2018. június 01-jén, pénteken tartjuk óvodánkban a Ballagást. A ballagó gyermekek búcsúznak az óvodától, óvó néniktől, dajka néniktől és társaiktól egy kis műsorral. Természetesen a hagyományokat tovább ápoljuk, 2018 szeptemberében az Évnyitó ünnepségre a 8. osztályosok kísérik át az óvodából a leendő első osztályosokat.

2018. június 05-től, keddtől Nyári munkarend alapján egy csoportban lesznek a gyerekek.

Nyári zárásunk időpontja: 2018. július 20-tól 2018. augusztus 17-ig tart. A gyermekeket 2018. augusztus 22-én, szerdán várjuk!

Mindenkinek kívánunk a nyárra sok pihenést, kikapcsolódást, nyaralást!

Borbély Ilona – intézményvezető

GABRIEL SEGITŐ KÖZÖSSÉG EGYESÜLET

„A szükségnek nincs származása, sem bőrszíne, sem neme, sem vallása.”

Peter Gabriel egy olyan közösséget hívott életre, amelyben nem anyagilag támogatják Magyarországon a rászorulókat, hanem aktuás szükségleteik, krízis helyzeteik kielégítésén dolgoznak az önkéntes tagok, melynek folyamatában az adományozókat és az önkéntes tagokat hívják aktív szerepvállalásra, hogy megtapasztalhassák, átélhessék az adományozás örömét. A konkrét felajánláson túl, az adomány raktárba történő vagy közvetlen a család számára az eljuttatásától átadásig, az egyéni lehetőségekhez mérten, egy precíz, komplex szervezés, megvalósítás keretein belül.

Tartós élelmiszerrel, ruhaneművel, tisztálkodó-, csecsemőápolási, tisztító-, fertőtlenítőszerekkel, bútorral, háztartási géppel, szükségessé vált és részükről önerőből nem finanszírozható szakmunkák elvégzésével támogathatják a családokat.

Ha cukorbeteg vagy...

biztosan gondoltál már arra, milyen **jó lenne valahogy jelezned a környezeted felé, hogy ha rosszul lennél, akkor valóban felismerjék, hogy a diabétesz miatt vagy rosszul** és nem másnaposság vagy kábítószer miatt… Jó esetben, ha mentőt hívnak, megtalálják a zsebedben vagy a tárcádban azt a papírt, amire felírtad ezt a tényt magadról. De mi van akkor, ha nem hívnak mentőt, mert azt hiszik, „részeg” vagy. (És ez még a jobbik eset…)

A diabétesz logója a kék kör. **Ezt a jelet és a cukorbetegséged típusát jelölve a bal csuklód felett állandó jelzést viselhetsz magadon, amely egy adott szituációban akár az életed is megmentheti.**

Keresd meg a lakóhelyedhez legközelebbi tetoválóstúdiót, ahol INGYEN elkészítik neked az életmentő tetoválást.

Amazon Extrém Szépségszalon
Tetováló és piercingszalon itt:
2300 Ráckeve
Bajcsy-Zsilinszky utca 11.

Száz éve történt

A Drina gőzhajó katasztrófája a Dunán

1918. április 7-én hajnali 2 óra 10 perc körül borzalmas hajókatasztrófa történt Makádtól délre, a mai halastavak középső részének magasságában, a Duna bal partján.

A „Drina" személyszállító gőzös 400 személlyel a fedélzetén Budapestről Mohács irányába közlekedett. Személyszállító hajó lévén minden kikötővel rendelkező településen megállt, utasokat vett fel és le.

A Drina (ex Honvéd) a DDSG 229-ként listázott oldalsó lapátkerekes egykéményes hajó volt, amely az „Első Magyar Pest-Fiumei Hajógyár RT."-nél épült, az Egyesült Magyar Gőzhajózási Társaság tulajdona volt.

Méretei: 48,77 méter hosszú, 11,38 méter, illetve 5,79 méter széles volt. Merülési mélysége 2,44 méter volt.

Ugyanezen az útvonalon közlekedett egy másik, de nagyobb teljesítményű és méretű gyorsjáratú hajó is, a SOPHIE (1938-tól MELK) DDSG 34-ként listázott oldalsó lapátkerekes meghajtású kétkéményes személyszállító gőzhajó. Műszaki paraméterei: 69,2 méter hosszú, 15,16 méter, illetve 7,93 méter széles, 2,74 méter merülési mélységű, amely Budapesttől Orsováig közlekedett.

Az ominózus napon a „Drina" gőzhajó hajnali 2 óra körül köthetett ki a kulcsi hajóállomáson, és onnan indult tovább a következő hajóállomásig (Dunavecse).

A hajózásban járatosak vagy a Duna sodorvonalát ismerők előtt ismert, hogy a Duna sodorvonala Makád térségében a jobb oldal közelében, a kulcsi hajóállomás után élesen a Duna bal partja közelében van. A „Drina" hajónak a kulcsi hajóállomást elhagyva élesen balra kellett fordulnia annak érdekében, hogy kövesse a hajózható vízmélységet.

A katasztrófa akkor következett be, mert a Sophie arra nagy sebességgel a „Drina" első harmadába csapódott. Az ütközés következtében a Drina hajó 180-nal megperdült, oldalán a II. osztályú utas kabinnál nagy rés támadt. A személyzet segítségével a hajót farral a makádi part felé manőverezték, amelynek orra pillanatok alatt elsüllyedt. A SOPHIE hajónak csak az orra sérült, azon nem voltak áldozatok. Az utasteret elöntötte a víz, és a 400 utasból közel 100 utas a hajóban vagy a DUNA folyóban lelte a halálát.

A tulajdonosok és hatósági személyek a rögtönzött vizsgálat alapján a „Drina" kormányosát, Madács Mihályt okolták a súlyos katasztrófáért.

A hajószerencsétlenség következtében 49 beazonosítható személyt és egy beazonosíthatatlan személy adatait őrzi a Makád Község halotti anyakönyv. Ezek közül egy makádi áldozat van bejegyezve, Kincses Lajosné (sz: Horváth Julianna) 62 éves.

A katasztrófa következtében 1 fő hartai, 2 fő bátyjai, 4 fő fajszi, 1 fő dunaföldvári, 4 fő bajai, 5 fő mohácsi, 8 fő budapesti, 1 fő pilisi, 1 fő regőcei, 2 fő pestújhelyi, 1 fő dunaszentgyörgyi, 2 fő erzsébetfalvi, 1 fő újpesti, 1 fő dunaszekcsői, 2 fő hercegszobori, 2 fő rikozdi, 1 fő udvari, 1 fő faddi és 1 fő aszódi lakosok voltak a beazonosítható áldozatok.

Emléküknek ezzel a rövid kis megemlékezéssel tisztelgünk.

Makád, 2018. március 29.

Bódis István

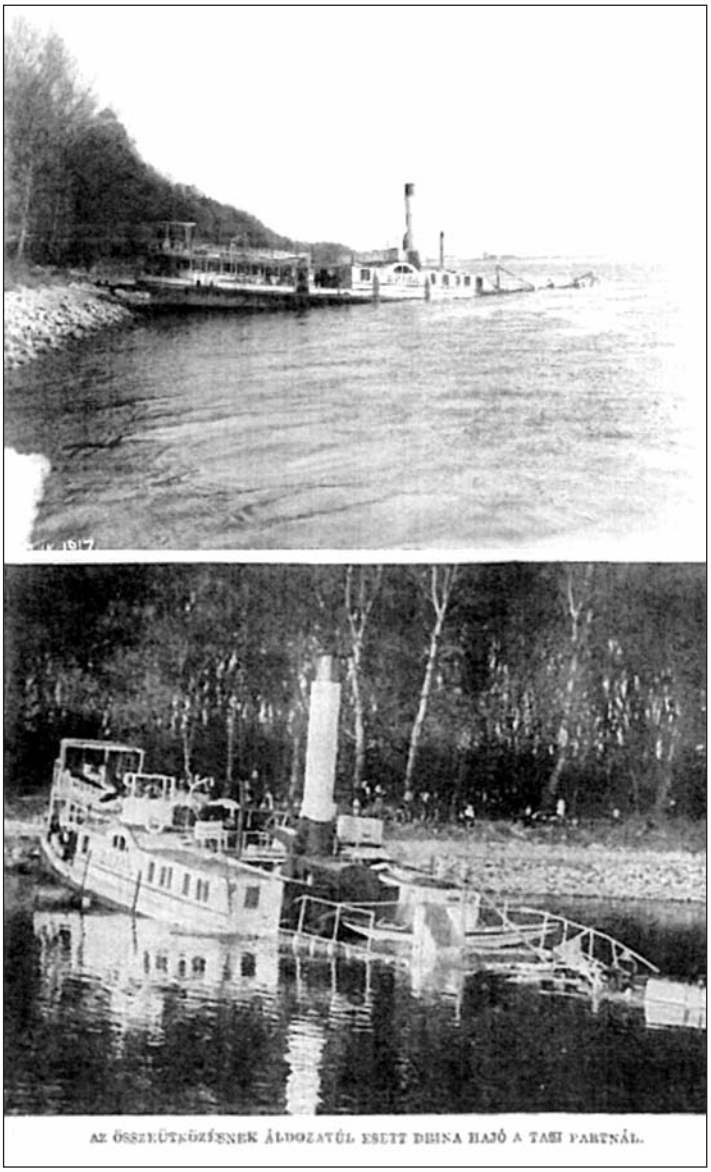

AZ ÖSSZEÜTKÖZÉSNEK ÁLDOZATÚL ESETT DRINA HAJÓ A TASI FARÉNÁL.

2018. április 07-én megemlékeztünk a 100 évvel ezelőtti tragédiáról. Makád Község Önkormányzat és a Makádi Református Egyházközség nevében koszorút engedtünk a Duna vizébe

Március 15-e

Mi is történt pontosan ezen a jeles napon? 1848. március 15-e csupán egy egyszerű esős tavaszi nap volt. Ám tudjuk, hogy ezen a napon Pesten forradalom zajlott. Petőfi Sándor és fiatal társai – akiket márciusi ifjak néven emlegetünk – a Pilvax kávéházból elindulva a Landerer nyomdához vonultak, kinyomtatták 12 pontba foglalt követeléseiket és kiszabadították a jobbágyok sorsát szívén viselő Táncsics Mihályt.

Ennek a napnak az emlékeit elevenítették fel iskolánk 7. osztályos tanulói

Kossuth Lajos mellszobránál az intézmények és a település vezetői közösen koszorúztak a makádiak nevében

Fejleszt a Makádi Sport és Kulturális Egyesület

Az Egyesület főbb céljának tűzte ki, hogy próbál szervező, meggyőző munkával, a feltételek megteremtésével olyan helyzetet biztosítani a makádiaknak, főleg a fiataloknak, hogy megszeressék a mozgást, a sportolást, a szabadidő hasznos eltöltését. Kedvezőtlen tapasztalat – nem csak településünkön –, hogy egyre kevesebb időt töltenek az emberek mozgással, sportolással, ez sajnos igaz a fiatalokra is.

Ezen kíván változtatni az Egyesület vezetősége, tagsága, hiszen a szervezett programokat nem csak az egyesület tagjai látogathatják.

Az alapvető tárgyi feltételek rendelkezésre állnak, jó állapotban levő öltöző, több helyiséggel, megfelelő állapotban levő pályán lehet mozogni, sportolni. Ehhez az állagmegóvásban, rezsi biztosításában együttműködünk az önkormányzattal, ahonnan anyagi támogatást is kapunk, főleg a fenntartáshoz, rezsi biztosításához.

Tevékenységünk, programjaink vonzóbbá tételéhez bővíteni kell anyagi hátterünket is, hiszen tagjaink, az önkormányzat anyagi eszközei is végesek.

Ehhez kiváló lehetőséget láttunk a Nemzeti Együttműködési Alap (NEA) pályázataiban. Ez a pályázati forrás a civil szervezetek, egyesületek működésének, programjainak anyagi támogatását hivatott biztosítani.

2017-ben két pályázatot is készítettünk, amelyek sikeresek voltak. A két pályázattal 1.205.000 Ft vissza nem térítendő támogatást kaptunk. A saját erővel együtt így több mint 1,3 millió forint állt rendelkezésre, ezen összeggel kell elszámolnunk.

A legfontosabb cél a tárgyi eszközök fejlesztése volt, így ezen összegből 783.000 Ft-ot fordítottunk erre. Beszereztünk 1 db futópadot, 1 db szobakerékpárt, 1 db kondigépet, 1 db villanybojlert és hangfalakat. Az eszközöket a sport öltöző épületében helyeztük el, és rövidesen üzembe is helyezzük. Az eszközök a szabadidő hasznos eltöltését segíthetik elő, a használat feltételeit rövidesen kidolgozzuk, azonban azt szükséges megjegyezni, hogy a működés nem konditerem jelleggel történik majd, napi több órás nyitva tartással. Ennek a személyi feltételei sincsenek meg, de a gépek sem professzionális gépek. A pályázati támogatás egyelőre erre adott módot. Inkább nyitott, klubszerű működésben gondolkodunk. Bízunk benne, hogy ez közösségformáló erő is lesz, vonzóbbá teszi egyesületünket.

A fiatalok sportolásának segítésére, népszerűsítésére is gondoltunk, hiszen az elmúlt év júliusában, augusztusában 4 U-12-es és 4 U-14-es csapat részvételével ifjúsági labdarúgó tornát szerveztünk. Igyekeztünk olyan csapatokat meghívni, pl. Szalkszentmárton, ahol jól megy az utánpótlás labdarúgás, talán lendületet ad a makádi labdarúgó életnek is. A versenyek jól sikerültek, még akkor is, ha a makádi csapatokat nehézkes volt összeállítani. Talán ez a jó példa segíti idén a munkánkat.

Kérjük részvétellel, tanácsokkal, ötletekkel segítsék munkánkat.

Természetesen idén is pályáztunk, de ezek eredményét még nem ismerjük.

Makádi Sport és Kulturális Egyesület,
Stáhly-Zsideg István

Nemzeti Együttműködési Alap

Kiadja Makád Község Önkormányzata. • Felelős kiadó: Jancsó Emőke jegyző •

A szerkesztőség címe: Makád, Kossuth L. u. 52. • www.makad.hu • Nyomda: PRESS+PRINT Kft. Kiskunlacháza

2017 Ifjú Sportolói

December 13-án a Régi Városháza Dísztermében a hagyományokhoz híven elismerésben részesültek Ráckeve 2017-ben legkiemelkedőbb teljesítményt nyújtó ifjú sportolói és edzőik. Az oklevelet és érmeket Szadai József, Ráckeve Város Polgármestere és Novák Miklós képviselő, Sport Tanácsnok nyújtotta át ünnepélyes keretek között. Szadai József polgármester örömét fejezte ki, hogy a városban egyre több sportágban nyújtanak gyermekeink kiemelkedő teljesítményeket nem csak megyei, hanem országos, sőt határon túli versenyeken, megmérettetéseken is. Novák Miklós képviselő pedig hangsúlyozta, mennyire fontos a fiatalok számára, hogy a sport mindennapjaik részévé váljon, és nem csak egészségük megőrzése miatt, hanem mert általa komoly jellemfejlődésen is keresztülmehetnek, kitartásra, az élet egyéb területein való állhatatosságra és teljesítményre neveli őket. A díjak átnyújtásakor Novák Miklós néhány személyre szóló kérdéssel fordult a díjazott fiatalok felé, akik félénk vagy éppen határozott válaszaikkal még inkább közelebb hozták a hallgatóság számára az általuk űzött sportág szépségeit, nehézségeit, és megtudhattuk, hogy vajon milyen elkötelezettség, szenvedély vagy éppen versenyszellem motiválja őket. Kiváló ötlet volt ez a néhány rögtönzött „interjú”, nem csak mert oldotta az átadó ünnepség feszélyezettségét, hanem mert valóban többet tudhattunk meg ezekről a tehetséges sportolókról.

Idén a díjátadó ünnepségen a ráckevei röplabdás lányok mutatták be a sportág alapszabályait Ujvárosi Levente testnevelő tanár, edző közreműködésével.

Díjazottak és edzőik

1. Bálint Hanga Sára	Ráckeve Városi SE Korax Lovas Szo.	Edző: Venczel Tímea
2. Erdős András	Ráckeve Városi Kézilabda SK	Edző: Vas Réka
3. Kocsis Csaba	Ráckeve Város Amatőr Futball Club	Edző: Papp László
4. Milkovics Kata	Carlo Lovassport Egyesület	Edző: Kirchner Szilvia
5. Nagy Angyalka	Ráckeve Városi SE Röplabda Szo.	Edző: Ujvárosi Levente
6. Nagy Napsugár	Ráckeve Városi SE Kajak-Kenu Szo.	Edző: Fodor Ferenc
7. Rácz Emese	Ráckevei Kick-Box SE	Edző: Kovács Attila

Vásárhelyi-Nagy Anna Csepel SC az Év Ifjú Sportolója Díjat kapta (abszolút győztes). Edzője Takács Tibor.

Szöveg, fotók: Jáki Réka

Ráckeve Város Önkormányzat Képviselő-testülete

2017. Év Ifjú Sportolója Díj

kitüntetésben részesítette

Vásárhelyi-Nagy Annát

Vásárhelyi-Nagy Anna 2002. július 5-én született. Iskolai tanulmányait a Makádi Thúry József Általános Iskolában kezdte, majd a 6. osztály elvégzése után a Ráckevei Ady Endre Gimnáziumban folytatta, amelynek jelenleg 9. osztályos tanulója.

A mozgás és a szabadság szeretete gyermekkora óta jellemzi. Ez legfőképpen akkor nyilvánult meg, amikor 11 éves korában a 2012-es olimpiai játékokat nézve magával ragadták az evezős versenyek küzdelmei. Ekkor szüleit arra kérte, hogy szeretné kipróbálni ezt a sportot. Így került a Ráckeve Városi Sportegyesület Kajak-Kenu Szakosztályához. Fodor Feri bácsi vezényletével a kajakozás első látásra szerelem lett és az élete részévé vált.

Sokszor a heti több mint tíz edzés mellett még órákat tölt a kajakjában, hasítva a Ráckevei-Duna vizét.

Imádja az evezés minden szépségét, az őt körülvevő környezetet és edzőtársait.

Viszonylag hamar már versenyzőként is kipróbálhatta felkészültségét. Kezdetektől fogva, szinte minden versenyről éremmel a nyakában térhetett haza.

2017-ben a Magyar Kajak-Kenu Szövetség országos versenyein is szép eredményeket ért el. A szezon közepén átigazolt a Csepeli Indotek Kajak-Kenu Klubhoz, ahol Takács Tibor lett az edzője. Itt első versenyén párosban Budapest bajnoka lett. Ezt követően a magyar bajnokságon párosban és egyesben is dobogóra állhatott.

A 2017-es évet záró országos keretfeltöltő bajnokságon az egyéni 500 méteres válogató számban a leggyorsabbnak bizonyult, melynek eredményeképpen az aranyérem mellé helyet kapott a 2018-as évi serdülő kajak válogatott keretében.

Eltökélt szándéka, hogy a méltán világhírű magyar kajak-kenu sportban egyre jobb eredményeket érjen el.

THÚRY SULI HÍREK

„Az iskola arra való, hogy az ember megtanuljon tanulni, hogy felébredjen tudásvágya, megismerje a jól végzett munka örömét, megízlelje az alkotás izgalmát, és megtalálja a munkát, amit szeretni fog.”

(Szent-Györgyi Albert)

Oktató munkánk eredményei a 2017/2018. tanév első félévében:

Iskolánk tanulói ebben a tanévben is számtalan tanulmányi versenyen, megmérettetésben vettek, vesznek részt. A legtöbb tanulmányi verseny tavasszal van, melyekre iskolánk tanulói folyamatosan készülnek.

Eredményeikre büszkék vagyunk!

Versenyeredményeink:

– A Kazinczy Prózamondó Verseny

Idén Holub Adél Iza, Tuska Hanna és Nyul Tivadar képviselte iskolánkat.

Nyul Tivadar 3. helyezést ért el!

– Idén is megrendezésre került a hagyományos ***„Szép füzet” verseny,*** valamint a ***Thúry verseny***.

Diákjainkat bátorításképpen kisebb ajándékkal jutalmaztuk szorgalmukért, ügyességükért.

Köszönjük Dobos Györgynek, a Dobos ABC vezetőjének versenyünk díjainak támogatását!

– „Megjött a Mikulás!” – Aqualand rajzpályázat

Szabó Petra és Tuska Hanna közös alkotása I. helyezett lett a 3. korcsoportban.

– Benedek Elek Mesemondó Verseny

Különdíjas: Kuti Anna

Iskolánkból Kuti Anna 2. osztályos és Kispéter Dzsenifer 3. osztályos tanulók vettek részt Ráckevén a Skarica Máté Városi Könyvtár által megrendezett eseményen.

– 4. osztályos tanulóink részt vettek az ***Oktatási Hivatal által szervezett online felmérésben matematika tantárgyból***.

– ***„Koktél” komplex verseny*** Szigethalom

Iskolánk csapata I. helyezést ért el a Szigethalmon megrendezésre kerülő komplex tanulmányi versenyen, ahol a résztvevő csapatok matematika, magyar, informatika és természetismeret tantárgyakból mérték össze tudásukat!

Csapat tagjai:

Brezina Kata (5. osztály)

Péter Hanna (5. osztály)

Vásárhelyi-Nagy Luca (6. osztály)

Vida Patrik (6. osztály)

Legeredményesebb tanulóink tanulmányi eredményeik alapján az első félévben:

1. osztály:

I. Szijártó Hanna (kitűnő)
II. Kapitány Réka (jeles)
III. Takács Jázmin

2. osztály:

I. Kuti Anna (kitűnő)
Csibrák Tamás (kitűnő)
II. Vörös Ákos (jeles)
III. Vörös Nóra

3. osztály:

I. Holub Adél Iza (kitűnő)
Nyul Tivadar Zalán (kitűnő)
II. Marcsinyi Zénó Ákos
Tuska Hanna
III. Dominek Gergő Áron
Kispéter Dzsenifer

4. osztály:

I. Kiss Gábor (kitűnő)
II. Keresztesi Málna
III. Schmidt Zsófia

5. osztály:

I. Péter Hanna (kitűnő)
Brezina Kata (kitűnő)
II: Czinege Laura

6. osztály:

I. Vida Patrik (kitűnő)
Vásárhelyi-Nagy Luca (kitűnő)
II. Pahocsa Judit (jeles)
Halassy Dániel (jeles)
III. Dominek László

7. osztály:

I. Kiss Zsombor (kitűnő)
II. Borbély Patrícia
III. Bak László
Wéber Péter

8. osztály:

I. Kocsis Zsófia (jeles)
II. Seregély Balázs
III. Cserkuti Liliána

Thúry suli farsang

„Dínomdánom, vigalom –
Nincs a táncra tilalom!...
...Takarodjon el a tél –
Örvendezzen, aki él!”

A február nem szólhatott másról a Thúry József Általános Iskolában, mint a farsangról.

A Vízkereszttől Hamvazószerdáig, a nagyböjt időszakáig tartó időszakot hagyományosan vidám mulatságok, bálok, lakomák, népünnepélyek jellemzik. A farsang csúcspontja a karnevál, amely a mulatozás közepette valójában Télbúcsúztató is. Iskolánkban kicsik és nagyok mind-mind izgalommal telve, lelkesen készültek az ünnepségre.

2018. február 17-én vidám farsangi mulatságot tartottunk.

Iskolai rendezvényünknek az idén is a Művelődési Ház adott helyszínt. Örömmel tapasztaljuk évről évre, olyan nagy az érdeklődés osztályaink műsorai iránt, hogy iskolánk aulája kicsinek bizonyult, már a Művelődési Házban is alig férünk el. ☺

Sikeres, szórakoztató, színvonalas farsangi előadások létrejöttében nagyon sok munkája volt diákjainknak, felkészítő tanáraiknak és az őket segítő szülőknek.

Minden osztálynak jó móka, izgalommal, nevetéssel teli időszak a felkészülés és a délutáni fellépés, de kiemelten fontos ünnep ez a 8. osztályos tanulók és szüleik számára. ☺

A farsang a 8. osztályos tanulók bevonulásával, bemutatásával kezdődött. Mindenki ámulhatott csodaszép ruháikon, gyönyörű keringőjükkel nyitották meg a délután programját.

Még ennél is meghatóbb volt mikor legnagyobb tanulóink szüleiket kérték fel egy táncra, megköszönve ezzel segítségüket, szeretetüket.

Az osztályok ezután sorra vonultak fel csodás műsoraikkal. A legkisebbek, elsőseink ráhangoltak minket a farsangra mondókájukkal, jelmezeikkel. Retro hangulatot, bulit hoztak a színpadra és a nézőtérre a 3. osztályosok, Csókkirályt énekelhettük közösen a 6. osztályosokkal, popfesztiváloztunk a negyedikesekkel, discoztunk a hetedikesekkel. Szerintem a nézőtéren mindenki alig várta, hogy táncra perdülhessen! Az ötödikesek múzeumba kalauzoltak, ősemberré változtak. Mesés volt a másodikosok pinokkiós előadása.

A műsorszámokat a nyolcadikosok rockyja zárta, a „jampik és a jampipik” fergeteges bulit varázsoltak!

A délutáni farsangi mulatságot este jótékonysági bál követte. A bált a 8. osztályos tanulók szülei szervezték meg. A szülők ezzel nagyon sok feladatot vállaltak magukra. Aki ott volt, láthatta a gyönyörű díszítést, melyet ők és a nyolcadikos diákok készítettek.

Köszönetet mondok a nyolcadikos szülőknek továbbá a bál megszervezéséért, a tombolatárgyak beszerzéséért, a családias hangulatban telt előkészületekért, a finom vacsoráért, sütiért, amivel megleptek bennünket ☺, a támogatásért, és legfőképp, mert ott voltak gyermekeikért, gyermekükkel, a nagy ballagó nyolcadikosokkal! ☺ Emlékezetessé téve számukra ezt a napot, nem csupán a videók és a fényképek, hanem az élmény miatt is!

Ezúton is köszönöm Pilczingerné Major Hajnalkának a nyolcadik osztályos tanulók felejthetetlen táncainak betanítását, a próbák jó hangulatát és farsangi műsorban való közreműködését. ☺

A Télbúcsúztatás nem igazán sikerült, visszafelé rophattuk a táncot, mert az esti bál elhozta a hóesést. ☺ Remélem, minden kedves jelen lévő jól érezte magát rendezvényünkön!

Köszönet illeti a szervezőket, és mindenkit, aki segített, hiszen a Thúry József Általános Iskolában idén is felejthetetlen farsangot sikerült megrendezni.

Takács Tímea, 8. osztály osztályfőnöke

Támogatók:

TESCO Áruház Tököl
TESCO Áruház Ráckeve
Susán Ferenc Makád
Gulyás József
Kissné Lukácsi Zita Ráckeve
Major Kinga Szigetbecse
Frics Józsefné Ráckeve
Wágner Judit Szigetbecse
Wágner Barbi Ráckeve
Karácsony Irén
Borosné Varó Beáta
Evelyn fodrászat Makád
id. Vásárhelyi-Nagy Antal és felesége
Róth Sándor
Darók László
Béres János és felesége Szigetbecse
Műanyag Áruház Ráckeve
Kapitány cukrászda Kiskunlacháza
MOL töltőállomás Ráckeve Erdősné Kovács Mária
Grácia Divat Kiskunlacháza
Kapitány Zoltán és családja
GALENUS Gyógyszertár
Szöllősi Zsanett
Haldiszkont Ráckeve
Lukács Virág Ráckeve
Alexa Szépségszalon Szigethalom
Koczalik Ferencné
CSÖME KFT.
100 Forintos Bolt Ráckeve
Lakás-felszerelési Bolt Ráckeve
Rita Butik Ráckeve
Nosztalgia Virágház – Dudás Judit
Hotel Termálkristály Aqualand Ráckeve
Sutyi & Sasi Étterem és Pizzéria Ráckeve
Duna Relax & Event Hotel Ráckeve
Piktor Festékbolt Ráckeve
Kerékpár és Műszaki Bolt Ráckeve
Farkas Lászlóné virágbolt
AMAZON Extrém Szépség Sandra Stúdió
Dobos ABC
Makád Község Önkormányzat
Makád Nonprofit Kft.
Baski Gábor és családja
Bobb Gergely őstermelő
Ráckeve Dunaági Horgász Szövetség
Katarina Moda Ráckeve

Thúry József Általános Iskola farsangi mulatság

2. osztály

3. osztály

7. osztály

7. osztály

1. osztály

5. osztály

4. osztály

6. osztály

Olajkövi János

Nagy Attila

Takács Tímea osztályfőnök

Dosztály Sándor

Seregély Balázs

Simsik Ádám

Mangó Csenge

Cserkuti Liliána

Füki Fanni

Kocsis Zsófia

Baski Anna

Bobb Bianka